

I. LA TORRE DEL CAP DEL RIU

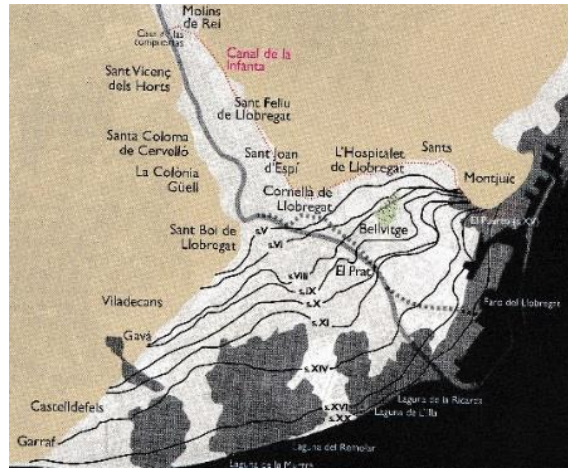

1. Segles V-XV: Formació del Delta del Llobregat.
Segle X: S'esmenta un far a ponent de Montjuïc.

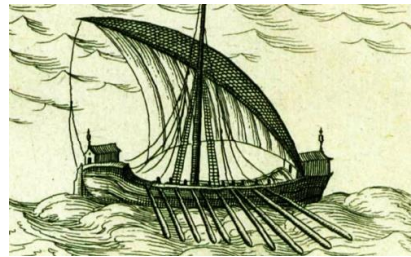

2. Segle XVI: Es basteix "la torre del riu" al marge esquerre del Llobregat per a defensar les costes de pirates i corsaris.



3. Prop de la torre s'habilita un hostel.

➤ 1826: Pintura de *Adolphe Hedwige Delamare* (París 1793-1861)

II. EL FAR DEL LLOBREGAT (1845-1920)

FARO DEL LLOBREGAT.—En Cataluña acaba de hacerse la segunda prueba de la iluminación de la farola de la punta de este río. El ensayo ha correspondido perfecta y satisfactoriamente al objeto; pues el movimiento de la luz le da todas las fases de la luna, de un color de fuego muy vivo que se puede divisar á gran distancia. Muy pronto tendremos nosotros, y tendrá el público, el gusto de verla en activo servicio.



4. En 1845 s'aprova el projecte per a re-fer *El Far de la Torre del Riu*, o *Far del Llobregat*, aprofitant els fonaments de pedra de l'antiga torre.

➤ 1851: "Revista semanal de agricultura" 1897: "El mundo naval ilustrado"

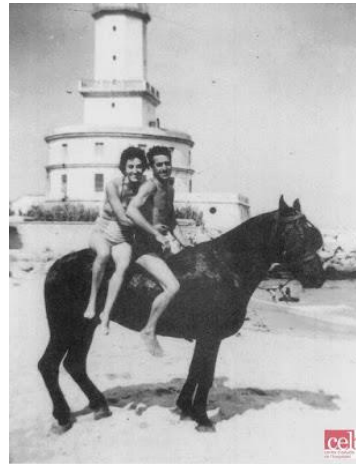

5. El far del Llobregat, és un dels primers que s'il·lumina a Espanya. El far, de 35 m. d'alçada, serà un model per a d'altres similars.



6. Un vapor intercanviava correu i paquets entre Mallorca y Barcelona dos o tres cops per setmana trigant quasi un dia en el trajecte.

➤ Aquarel·la de Roberto Hernández: "el ilustrador de barcos".

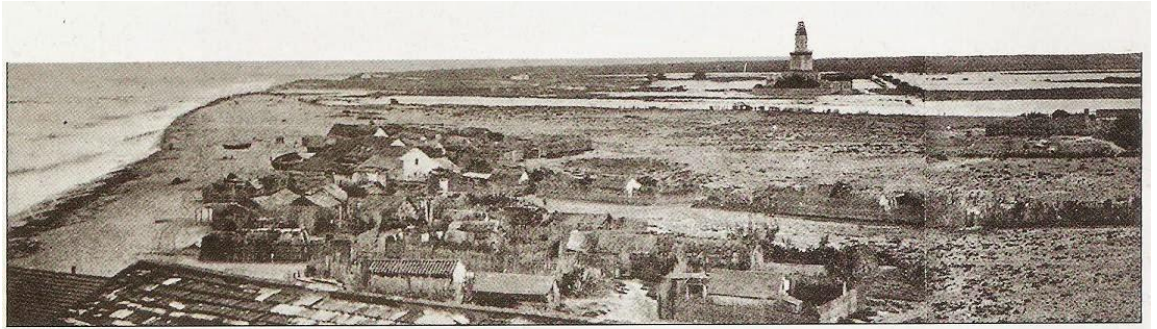

Desembocadura i far del Llobregat durant una avinguda.

7. Principis del segle XX: el far era un element destacable de la Marina.

- 1907: Revista Il·lustració Catalana



8. El far del Llobregat restà abandonat entre 1903-1920, sent substituït pel de Montjuïc, tot i així, es converteix en un emblema.

- Portada d'una revista de St. Feliu (1914-1918)



9. Prop del far n'hi havia cases de pescadors al "barri de la farola". "La farola" serà el nom popular del far del Llobregat.



10. En 1920 s'annexiona la costa, des del Llobregat fins a Montjuïc, a Barcelona per a la creació d'un Port Franc que mai es va realitzar. Es va expropiar quasi la meitat del terreny de L'Hospitalet.

- Muntatge de Jesús Vila sobre una foto de "El Llobregat"

III. "LA FAROLA" (1920 - segle XXI)

Mucha concurrencia atrae el nuevo manantial de agua sulfurosa que se descubrió el mes pasado á unas dos horas de esta ciudad inmediato á la antigua farola, junto á la desembocadura del rio Llobregat.

Varios quimicos de esta han empezado á hacer el análisis de dichas aguas cuyo resultado ya participaré á V. en tiempo oportuno.

El Constitucional: diario liberal - época II, any XIII, núm 3064
20.06.1878

Els banys Zoraya a principi de segle.



11. En 1878 es trobà una font d'aigües terapèutiques: "La Puda". També n'hi havia un hipòdrom (1883-1934) que es feia servir com aeròdrom i alguns banys, com el popular establiment "Zoraya" (1905-1930).

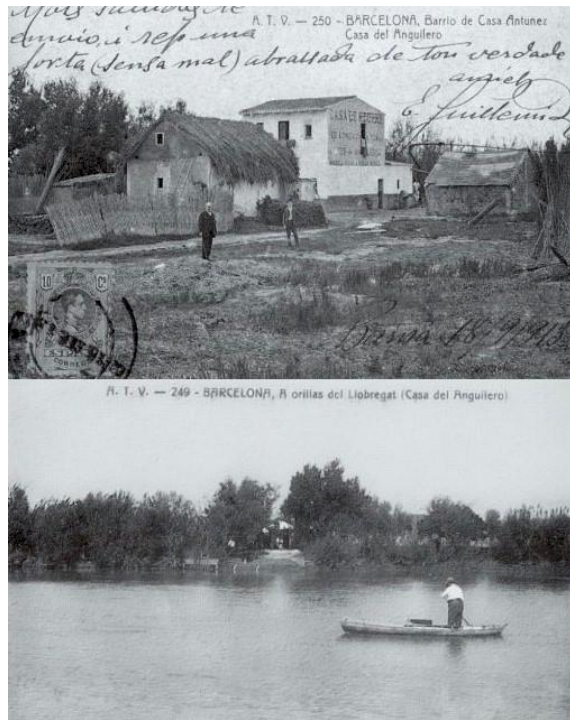

12. Entre el riu i el mar n'hi havia "txiringuitos" com Ca l'Anguilero (1908-1962) on es cuinava plats de caça i pesca.



13. Des de 1928 es tornava a fer servir el far del Llobregat juntament amb el de Montjuïc. Però cap a mitjans de segle la torre del Llobregat estava en mal estat. S'havia de reparar.

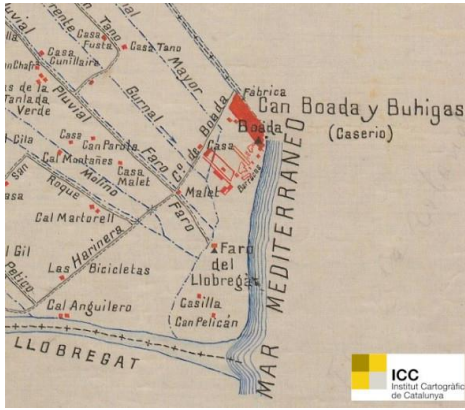

14. Prop del far, n'hi havia moltes masies. El 1932 es crea el consorci de la Zona Franca. Les masies que continuaren ho feren com a arrendataris d'aquesta entitat mercantil.



15. La gent de l'Hospitalet i de poblacions properes anava a la platja de "la farola" a pescar i/o a banyar-se



16. L'any 1952 es canvià l'òptica i s'instal·là una nova llanterna aero-marítima inaugurada el 1956. La llum del nostre far té un abast de 21 milles.



17. Als anys 60 s'instal·len diferents empreses en el que ja és la Zona Franca, un polígon industrial.



18. El far del Llobregat és un dels més antics i un dels tres fars de Catalunya que encara funcionen.

➤ 2016: visita amb el Centre d'estudis de l'Hospitalet. Foto: Emma Nuñez.

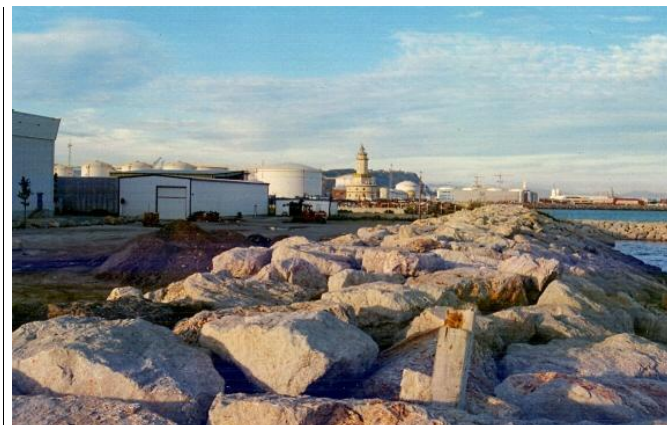

19. Actualment es troba dins del Port de Barcelona, entre el carrer Far del Llobregat, el Moll Álvarez de la Campa i el Moll Príncep Espanya, l'accés esta restringit degut a que està envoltat de dipòsits d'inflamables.



20. L'abans i l'ara del nostre far.

Recull d'informació i d'imatges:

Arxiu Municipal Sants-Montjuïc

Bagán, Luis V. L'Hospitalet de Llobregat. Imatges retrospectives d'una ciutat
<https://hospitaletdellobregat.wordpress.com/tag/el-faro-del-lobregat/>

Baños Soria, Julio (1997) *Imatges retrospectives de la Marina. Zona Franca i polígon industrial Pedrosa. Les indústries, les platges, les masies, els barris...* Diputació Barcelona.

Centre d'estudis de L'Hospitalet: <https://www.celh.cat/arxiu/fotografies/el-far-del-lobregat>

Domínguez, Manuel: Local Mundial, "El far del Llobregat"
<http://localmundial.blogspot.com/2017/01/el-far-del-lobregat.html>

"El destello del Delta del Llobregat" (2003) <https://envisitadecortesia.com/2021/07/03/el-destello-del-delta-del-lobregat/>

"El far del Llobregat" Informatiu del Baix Llobregat i de l'Hospitalet

Emma Nuñez i Montse Abolafia: (2016) Visita al far amb el Centre d'estudis de L'Hospitalet

Estimada terra wordpress: "La torre del cap del riu de Barcelona"
<https://estimadaterra.wordpress.com/2021/01/22/el-far-de-la-torre-del-riu-de-barcelona/>

Vila, Jesús (2020) "Espoliació, impunitat i negoci: la segregació de la Marina al 1920" Quadern d'estudi n. 34 Centre d'estudis de L'Hospitalet

Notes curioses:

Actualment els fars són elèctrics, però el combustible que feia servir el faroner era, en un principi, oli d'oliva; després, parafina i, més endavant, acetilè. La llum s'ampliava mitjançant una òptica de cristall que feia que la petita llum es veiés des d'una distància molt gran.

El mecanisme que feia girar la lent, i que provocava les diferents llampades, era, als inicis, un sistema de pesos i politges com en un rellotge antic.

Cada far té el seu interval de llampades, el far del Llobregat en fa una cada cinc segons, en canvi, el de Montjuïc fa dues cada 15 segons, d'aquesta manera els capitans dels vaixells saben de quin far es tracta.